成都温江:正在崛起的西部健康运动之城

■ 本报记者 邓万祥 吴书秀

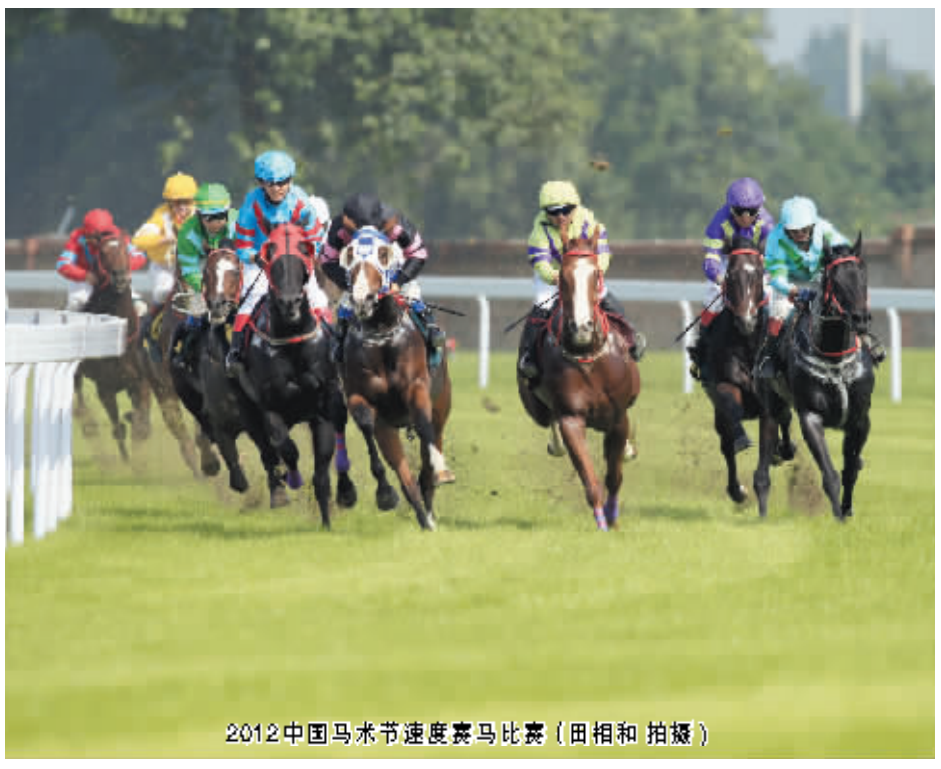
2012中国马术节速度赛马比赛(田相和 拍摄)

温江现代服务业繁荣兴旺,图为蓬勃发展的旅游业。

"和谐、健康、畅享"……

11月6日至9日,2014第五届中国马术节,在成都温江金马国际马术体育公园举行。

包括2014浪琴表中国马术巡回赛(成都站)、2014中国速度赛马巡回赛总决赛、四川省马术绕桶赛、成都市青少年马术技能比赛等四项比赛,来自国内外的260余名参赛选手将携200余匹赛马,在本届马术节登场,激烈角逐。

中国马术节是集精品赛事、展览展示、文化旅游等为一体的综合性马术盛会,由中国马术协会、四川省体育局、成都市人民政府共同主办,成都市体育局、成都市温江区人民政府共同承办。"国际化、专业化、社会化、市场化、职业化",是中国马术节"的总体指导思想,目标是将其打造成为国内马术第一品牌和世界有影响力的马术赛事。

2006年12月,经国家体育总局批准,成都温江成为西部唯一的国家体育产业基地。从2011年 中国马术节长期落户温江起,中国马术节已连续成功举办三届,每届都着力突出一个或数个新的亮点。

温江区围绕体育产业发展,始终坚持科学规划体育产业基地发展,不断夯实体育产业重点项目建设,着力完善城市功能配套设施。近年来,温江区委、区政府认真贯彻落实四川省委"三大发展战略"、"两个跨越"和成都市委"五大兴市战略",以"中国马术节"的持续举办为契机,把提高生态效益和发展马术产业作为创新产业发展的着力点,努力建设宜业宜居宜游的国际化卫星城;大规模发展马术运动休闲项目和举办系列品牌赛事,形成以重大马术赛事为依托,马术表演活动为带动,马文化交流为纽带,以马为主题打造融健身休闲、体育培训、旅游度假、文化交流等为一体的"金马欧洲风情小镇";通过马术节举办马术主题艺术展、飞行表演、骑警巡游以及美食节等配套活动,不断丰富群众的体育文化生活,吸引近百万游客到温江游玩;马术体育公园水上运动中心、国家滑水队训练基地、篮球赛事中心等重点体育场馆项目正抓紧建设。

温江以"一马当先"的拼搏精神,构建以服务业为主导的现代经济体系,从破解制约发展的结构性矛盾入手,积极启动了经济发展方式的改革,变革单纯依靠资源消耗的粗放型经济方式,坚定不移走高端化、生态型、内涵式发展道路,并以高端化、国际化、聚集化为取向,促进服务业的规模和品质向优质、多效升级,打造经济核心增长极。经过近7年的努力,成都国家体育产业基地实现了快速发展。2013年,全区体育产业增加值3.3亿元,同比增长30%,体育产业增加值占全区GDP比重达1.01%;体育产业从业人数10000余人;体育产业法人单位数量303个;人均体育设施面积1.8平方米。

随着"中国马术节"赛事的成功举办和相关产业的持续发展,并借力全球财富论坛、世界华商大会、西博会等重大节会,温江区成功地争取到近百家国内外知名企业和品牌的持续关注,实现赞助经费4000余万元。先后举办3期温江区投资说明会暨项目签约仪式,面向国内外深度推介温江的投资创业环境,吸引了亚洲马术联合会、法国国家马业联盟、英国马术贸易协会等国内外130余名客商参加推介会,项目涵盖运动休闲、现代商贸、生态旅游、现代教育等各类产业,共计签订了成都马术体育公园商业综合体项目、滨河公园公共配套项目、西部自驾车旅游综合服务枢纽公共配套项目、中国西部创意产业园、中航低空飞行项目、广厦集团和迪拜迈丹集团马产业项目、麒骏马术学校等多个合作项目协议,投资总额达61亿元,成功地把产业基地变成推动现实经济社会发展的重要抓手,全区实现新增就业近万个,有效地提升了全区经济社会的发展水平。

温江区一批重点项目已成为成都国家体育产业基地核心产业的主支撑。由四川华威体育投资公司投资的占地170万平方米金马湖水面、江河湿地、水景为依托的金马河水上运动中心,预计2015年3月全面竣工并投入运营。2013年9月29日,由金强集团投资的篮球国际赛事中心全面启动建设,预计2018年建成投入使用,将为四川篮球的进一步发展提供了强有力的硬件支撑。占地150亩总投资3.5亿的"国色天乡水上运动乐园"已开始接待游人。投资9560余万元新建集羽毛球、游泳、网球等项目的综合型国色天乡体育公园,已建成并投入使用。占地106亩的成都足球训练基地已全面建成并投入运营,该基地拥有四片标准足球场,是国内重要的足球训练基地。投资1500万元,占地24亩、处于全国领先地位的成都国奥(国际)赛鸽中心投入使用,在开棚的4年中,连续承办了多次全国性信鸽比赛,成为国内信鸽事业的发展"新高地"。2012年,联袂韩国JS&F公司投资1亿元修建的面积约6366㎡的中国泰迪熊博物馆投入运营,进一步丰富和增强了产业基地的休闲旅游吸引力。

成都市温江区通过举办系列国际、国内重大赛事,促进赛事与产业基地的良性互动协调发展。成功举办了成都·迪拜国际杯——温江·迈丹赛马经典赛及3届中国马术节、环中国国际公路自行车赛、第一届全国智力运动会、全国国际象棋甲级联赛、全国男子篮球职业联赛等30余项国际国内具有影响力的品牌赛事,进一步满足了群众多元的体育文化需求,提升了城市形象,对全区体育产业发展起到了积极作用。

而今,一座健康运动之城正在成都温江崛起!

《内陆开放高地·重庆扬帆远航》大型系列报道之十八

服务微型企业 激活经济细胞

编者按:今年8月,重庆市出台《完善小微企业扶持机制实施方案》。在这一利好政策的刺激下,当地小微企业数量快速增长。截至2014年9月底,重庆市累计发展微型企业33.84万户,约占民营企业总数的80%,带动和解决就业人数258.28万人。

作为地方经济的细胞,微型企业的发展牵动着各部门的神经。日前,重庆江北区国税局华新街国税所创新地推出微企创业园税企联动服务平台,通过宣传、培训和纳税服务三大平台的建立,普及税收政策,提供优质服务,这无疑是重庆基层部门助推经济发展,强力推进内陆开放的一个缩影。

■ 本报记者 郭 辉

日前,本报记者从重庆市江北区国税局华新街国税所获悉,由该所为嘉陵三村微企创业园量身打造的微企创业园税企联动平台正式启动。这意味着微企纳税人今后可以足不出户享受到税收政策普及、专题微型企业培训、自助办税等服务。这也是重庆江北区首个专门为微企创业园建立的服务平台。

"通过这个平台,纳税人将得到更为优质高效的服务,了解更为丰富全面的资讯。我们的目的,就是要通过转变服务方式,提升服务质量,最大限度激活重庆的经济细胞。"华新街国税所所长杨敬表示。

"量体裁衣" 一流服务助力微企创业园发展

据介绍,江北区嘉陵三村微企创业园成立于2011年9月30日,建筑面积达56.3万平方米,直接解决3225人就业。自成立以来,围绕"重庆一流、西部领先、全国有影响"的建设目标,经过近3年的发展,现已成功创建为市级微企孵化园、市级创业孵化基地、市级青年创新创业基地。截至2014年6月,微企园管理服务企业341家,成长型企业70家。无论从总量还是规模上来讲,在重庆都是首屈一指。

"再弱小的力量,只要量足够大,都将撼动现有的经济格局。今天的微型企业,很有可能就是明天的中小企业。市里大力发展微企的目标之一便是带动创业,打造出一个人才高地。"杨敬说。

为了达到市区两级政府对发展微企的要求,江北区国税局由此开始摸索新型高效的服务模式,一是与微企园管理服务中心建立对口联系工作机制,通过定期的交流和沟通,掌握微企园的企业入驻情况和最新入驻企业的相关需求;二是选派业务能力和服务态度较好的干部对微企园的企业开展专人服务,发放联系卡,提供"手把手、面对面"的优质服务;三是在微企园的公共服务区域和工作站设置展台,免费提供办税指南、相关软件操作手册、税企联系卡等税收宣传资料,同时,设置意见箱,收集纳税人的意见建议和服务需求,让微企园纳税人全面了解各种最新政策的同时,及时反映纳税需求;四是建立纳税人实体学校和网络培训平台,为纳税人提供定期的专题微型企业培训,对微企园办税人介绍方便快捷的自助办税平台,将各种税收法律法规、优惠政策措施、财务会计核算等税收知识宣传到位;五是通过建立QQ群和专属微信号等多种服务渠道,为园区企业提供简便快捷、及时高效的税收咨询和纳税辅导。

通过"量体裁衣",提供高效优质的纳税服务,华新街国税所成功助推了江北区微型企业的迅速发展,并由此产生了良好的经济效益和社会效应。

今年,中共中央政治局委员、重庆市委书记孙政才视察嘉陵三村微企创业园时,对这种服务模式给予了充分肯定。他说:"花少量资金,办了一件了不起的大事,要继续把微企园建设好。"

税企联动 服务平台创新现代化纳税手段

杨敬说,随着微企创业园的发展,入驻企业在纳税辅导、纳税服务以及财务核算等方面的需求日益增加,为税务机关提供有针对性、创新性和有效性的服务及管理提出了更高的要求。"微企创业园税企联动平台的推出,正好可以解决这些问题。"他说。

随后,他为记者演示和分析了这一平台的便捷性。首先,平台可以提供纳税辅导,解答纳税人存在的税务方面的问题。在对纳税人进行集中辅导的过程中,发现问题,并重点解决。同时,通过与企业主深入的交流,可以加深纳税人对于税收工作的理解,自觉诚信依法纳税,有利于税收的稳定和企业的良性发展。

一名微企业主表示,自己更看重这个平台带给他们的实惠,那就是可以及时了解国家对微型企业提供的税收优惠、民生政策和财政给予的支持。

对这个平台的推出,业内专家认为这是对税收现代化的一种探索。"华新街国税所利用现代化纳税管理手段和现代化纳税服务理念来推动税企联动平台的建设,是税收现代化的一种探索,对全面提高纳税服务水平,进一步优化纳税服务具有积极推动作用。"

杨敬告诉记者,这一平台已于2014年8月正式启动。"备齐所有功能,恐怕要到明年5月。但是这不影响整个平台的运作。"

据介绍,华新街国税所负责辖区7000多户纳税人的税收征管工作。近年来,该所积极推进便民办税春风行动,使税收收入大幅增长。还先后荣获重庆市国税系统文明单位、江北区文明单位称号;2011年至2013年连续三年被评为江北区党风廉政建设先进单位。

《内陆开放高地·重庆扬帆远航》栏目
主 办:重庆市人民政府办公厅
中共重庆市委对外宣传办公室
中华人民共和国重庆海关
中国贸促会重庆市委员会
中国贸易报社重庆记者站

轨道交通博览会助推长春会展业发展

本报讯(记者 里相春 王巍微)近日,记者从长春市贸促会获悉,为了推动、促进城市轨道交通产业的发展与贸易,以"展示中国城市轨道交通自主化技术装备以及世界城市轨道交通的先进技术装备,引领城市轨道交通技术装备发展方向"为主题的中国(长春)轨道交通博览会日前在长春国际会展中心举办。

据悉,展会将邀请长春轨道客车股份有限公司、南车戚墅堰机车车辆工艺研究所有限公司、易程(苏州)智能系统有限公司、青岛欧特美股份有限公司、艾斯克联轴器(济南)有限公司等70家知名企业参展。展示内容涵盖城市轨道交通装备自主化突出成就、城市轨道运营管理与经验、国内城市轨道交通技术装备、吉林省轨道交通科研成果及人才教育情况等。本次展会的举办对加快推进吉林省轨道客车产业的发展必将发挥平台交流作用;对于实现长春市会展业确定的做强一批、做大一批、生长一批、引进一批"的总体目标,产生有力的推动作用。

泉州金改取得三个突破

■ 本报记者 王惠兵 通讯员 王为民

2012年底泉州获批设立国家级金改区以来,泉州市委、市政府坚持先行先试,致力改革创新,以金融服务实体经济为主线,以改善小微企业金融服务为突破口,全力打通金融资本进入实体经济和民间资本进入金融领域"两个通道",不断提升金融服务民营经济转型升级实效。

泉州市在去年金改取得可喜成绩基础上,今年仍成效显著。2014年1月至9月,全市银行业小微企业贷款余额同比增长14.39%,高于各项贷款增幅1.66个百分点,小微企业信贷覆盖率从年初的25%提高到29%。

泉州金改紧紧围绕"四个试验区"(实体金融试验区、民间金融创新试验区、金融生态试验区、泉台港澳金融合作试验区)建设,由政府主导改革转变为引导改革,突出抓市场、抓运作、抓创新,把政策支持和重要工作逐项策划成具体项目,2013年完成金改项目67个,今年又实施金改项目59个,着力建设金融信息信用公共服务体系,着重研究、合理界定区域内各相关主体的职能边界,取得了一些在全国、全省叫得响的突破性成果。

着力基础平台的突破。在全国率先建成中小微企业信用信息交换共享平台,先后完成中小微企业信用信息共享平台的系统开发以及13万多家中小微企业、500多万条基础信息数据导入,实现分散在工商、税务、质监、水电气等条块部门单位及全市准金融机构的企业信用信息的集中整合及互联互通,打通银行业金融机构与中小微企业的融资对接通道,将企业信用信息转化为金融支持,助力解决中小微企业融资难问题。目前中小微企业信用信息交换共享平台已建成运行,具备数据批量导入、分类查询、集中展示等功能,正进一步推进与设立重点小微企业融资项目库、小微企业信贷风险补偿共担资金以及推进"助保贷"、万家小微企业成长贷等,促进信用信息的充分流动和综合利用,拓展提升平台应用功能。

着力创新体系的突破。顺应金改政策利好,全市银行业机构贴近市场,创新经营理念,深化产品创新,从贷款还款、贷款担保、审批流程等方面创新小微金融产品5大系列、139项。比如,泉州银行针对小微企业贷款到期日与贷款资金回笼周期往往不容易匹配,推出"无间贷"产品,在全国率先创新了无需还本、直接续贷的还款方式。民生银行泉州分行针对小微企业、小商户结算频繁、储蓄稳定的特点,创造性提出"稳定的银行流水也是一种担保方式"的理念,推出全新小微贷款模式"流水贷"。招商银行泉州分行对已挂牌未上市,但因抵押物不足、手续繁杂等问题而造成资金缺口的企业,适时地推出了"挂牌贷"。"无间贷"、"流水贷"、"挂牌贷"等业务受到上级的充分肯定并在全省推广。

着力监管体制的突破。设立地方金融工作机构,整合分散在发改、经贸、科技、财政等相关部门的金融工作职能,设立泉州市金融工作局,承担地方金融事务综合协调和服务,推进县(市、区)设立金融办,初步形成金融协调管理服务网络。探索地方金融管理体制,出台民间融资管理暂行规定及规范准金融机构发展的相关指导意见,建立准金融机构监管联席会议制度和准金融机构监管责任人制度,设立市中级法院金融案件诉调中心,初步形成垂直部门直接监管主导、地方政府协同配合管理、企业加强自律的监管机制。强化金融运行监测,制定金改统计监测制度和定期分析制度,开展准金融机构评级和分类监管,启动建设准金融机构监管信息系统,健全重点上市后备企业指导服务、场外市场挂牌后备企业指导服务及上市企业跟踪服务制度,初步形成地方金融发展监测体系。